

FARMACOPÉIA BRASILEIRA

6ª EDIÇÃO



Agência Nacional de Vigilância Sanitária

Farmacopeia Brasileira, 6ª edição

Volume II – Monografias

Plantas Medicinais

Brasília
2019

PLANTAS MEDICINAIS

ABACATEIRO, folha	PM001-00
ACÔNITO, raiz	PM002-00
ALCACHOFRA, folha	PM003-00
ALCAÇUZ, raiz	PM004-00
ALHO, bulbo	PM005-00
ALOE, exsudato seco	PM006-01
ALTEIA, raiz	PM007-00
AMEIXA, fruto	PM008-00
ANGICO, casca	PM009-00
ANIS-DOCE, fruto	PM010-00
ANIS-ESTRELADO, fruto	PM011-00
ARNICA, flor	PM012-00
AROEIRA, casca	PM013-00
BABOSA, folha	PM014-00
BÁLSAMO-DE-TOLU	PM015-00
BÁLSAMO-DO-PERU	PM016-00
BARBATIMÃO, casca	PM017-00
BAUNILHA, fruto	PM018-00
BELADONA, folha	PM019-00
BENJOIM	PM020-00
BOLDO, folha	PM021-00
CALÊNDULA, flor	PM022-01
CAMOMILA, flor	PM023-00
CANELA-DA-CHINA, casca	PM024-00
CANELA-DO-CEILÃO, casca	PM025-00
CAPIM-LIMÃO, folha	PM026-00
CARDAMOMO, semente	PM027-00
CARQUEJA, caule alado	PM028-00
CÁSCARA-SAGRADA, casca	PM029-00
CASTANHA-DA-ÍNDIA, semente	PM030-00
CENTELA, folha	PM031-00
CHAMBÁ, folha	PM032-00
CHAPÉU-DE-COURO, folha	PM033-00
COENTRO, fruto	PM034-00
CRATEGO, folha e flor	PM035-01
CRAVO-DA-ÍNDIA, botão floral	PM036-00
CÚRCUMA, rizoma	PM037-01
ENDRO, fruto	PM038-00
ESPINHEIRA-SANTA, folha	PM039-00
ESTÉVIA, folha	PM040-00
ESTRAMÔNIO, folha	PM041-00

EUCALIPTO, folha	PM042-00
FUNCHO-AMARGO, fruto	PM043-00
FUNCHO-DOCE, fruto	PM044-00
GARRA-DO-DIABO, raiz	PM045-00
GENCIANA, rizoma e raiz	PM046-00
GENGIBRE, rizoma	PM047-00
GOIABEIRA, folha	PM048-00
GUACO-CHEIROSO, folha	PM049-00
GUARANÁ, semente	PM050-00
HAMAMELIS, folha	PM051-00
HIDRASTE, rizoma e raiz	PM052-00
HORTELÃ-DO-BRASIL, parte aérea	PM053-00
HORTELÃ-PIMENTA, folha	PM054-00
JALAPA, raiz	PM055-00
JUCÁ, casca	PM056-00
JUCÁ, fruto	PM057-00
LARANJA-AMARGA, exocarpo	PM058-00
MACELA, flor	PM059-00
MALVA, flor	PM060-00
MARACUJÁ-AZEDO, folha	PM061-01
MARACUJÁ-DOCE, folha	PM062-01
MEIMENDRO, folha	PM063-00
MELISSA, folha	PM064-01
NOZ-DE-COLA, semente	PM065-00
NOZ-VÔMICA, semente	PM066-00
PITANGUEIRA, folha	PM067-01
PLANTAGO, testa	PM068-00
POLÍGALA, raiz	PM069-00
QUEBRA-PEDRA, parte aérea	PM070-00
QUEBRA-PEDRA, parte aérea	PM071-00
QUILAIA, casca	PM072-00
QUINA-AMARELA, casca	PM073-00
RATÂNIA, raiz	PM074-00
RAUVOLFIA, raiz	PM075-00
RUIBARBO, rizoma e raiz	PM076-01
SABUGUEIRO-DO-BRASIL, flor	PM077-01
SABUGUEIRO, flor	PM078-01
SALGUEIRO-BRANCO, casca	PM079-00
SENE, folha	PM080-01
SENE, fruto	PM081-00
UVA-URSI, folha	PM082-00
VALERIANA, rizoma e raiz	PM083-00

PREPARAÇÕES VEGETAIS – TINTURAS

ACÔNITO, tintura	PM084-00
ANGICO, tintura	PM085-00
ANIS-ESTRELADO, tintura	PM086-00
AROEIRA, tintura	PM087-00
BÁLSAMO-DE-TOLU, tintura	PM088-00
BAUNILHA, tintura	PM089-00
BENJOIM, tintura	PM090-00
BOLDO, tintura	PM091-00
CALÊNDULA, tintura	PM092-00
CAMOMILA, tintura	PM093-00
CANELA-DO-CEILÃO, tintura	PM094-00
CÁSCARA-SAGRADA, tintura	PM095-00
CASTANHA-DA-ÍNDIA, tintura	PM096-00
CÚRCUMA, tintura	PM097-00
GENCIANA, tintura	PM098-00
GUARANÁ, tintura	PM099-00
HAMAMELIS, tintura	PM100-00
JABORANDI, tintura	PM101-00
LARANJA-AMARGA, tintura	PM102-00
NOZ-VÔMICA, tintura	PM103-00
RATÂNIA, tintura	PM104-00
VALERIANA, tintura	PM105-00

PREPARAÇÕES VEGETAIS – EXTRATO FLUIDO

ALCACHOFRA, extrato fluido	PM106-00
ALCAÇUZ, extrato fluido	PM107-00
AMEIXA, extrato fluido	PM108-00
ANGICO, extrato fluido	PM109-00
AROEIRA, extrato fluido	PM110-00
BOLDO, extrato fluido	PM111-00
CALÊNDULA, extrato fluido	PM112-00
CANELA-DO-CEILÃO, extrato fluido	PM113-00
CÁSCARA-SAGRADA, extrato fluido	PM114-00
CASTANHA-DA-ÍNDIA, extrato fluido	PM115-00
CRATEGO, extrato fluido	PM116-00
GENCIANA, extrato fluido	PM117-00
GUARANÁ, extrato fluido	PM118-00
HAMAMELIS, extrato fluido	PM119-00
LARANJA-AMARGA, extrato fluido	PM120-00
NOZ-DE-COLA, extrato fluido	PM121-00
NOZ-VÔMICA, extrato fluido	PM122-00
RATÂNIA, extrato fluido	PM123-00
VALERIANA, extrato fluido	PM124-00

ÓLEOS, GORDURAS E CERAS

ALECRIM, óleo	PM125-00
ALGODÃO, óleo refinado	PM126-00
ANIS-DOCE, óleo	PM127-00
CAMOMILA, óleo	PM128-00
CANELA-DA-CHINA, óleo	PM129-00
CANELA-DO-CEILÃO, óleo	PM130-00
CAPIM-LIMÃO, óleo	PM131-00
CERA DE CARNAÚBA	PM132-00
COENTRO, óleo	PM133-00
CRAVO-DA-ÍNDIA, óleo	PM134-00
EUCALIPTO, óleo	PM135-00
EUCALIPTO-LIMÃO, óleo	PM136-00
FUNCHO, óleo	PM137-00
GIRASSOL, óleo refinado	PM138-00
HORTELÃ-DO-BRASIL, óleo	PM139-00
HORTELÃ-PIMENTA, óleo	PM140-00
LARANJA-AMARGA, óleo	PM141-00
LARANJA-DOCE, óleo	PM142-00
LIMÃO, óleo	PM143-00
MANTEIGA DE CACAU	PM144-00
MELALEUCA, óleo	PM145-00
NOZ-MOSCADA, óleo	PM146-00
OLIVA, óleo virgem	PM147-00
PALMA-ROSA, óleo	PM148-00
TOMILHO, óleo	PM149-00

ENDRO, fruto

Anethi fructus

A droga vegetal consiste de frutos secos de *Anethum graveolens* L., contendo, no mínimo, 2,0% de óleo volátil, 30,0% de carvona e 30,0% de dilapiol.

CARACTERÍSTICAS

Possui odor aromático.

IDENTIFICAÇÃO

A. Descrição macroscópica

O fruto é um diaquênio ovalado, constituído de dois mericarpos comprimidos dorsalmente, de 0,3 a 0,6 cm de comprimento e 0,12 a 0,3 cm de largura, de coloração castanha a castanho-clara, com dois estilopódios e ápice dos estiletos retrorsos. Na dessecação, os mericarpos estão usualmente separados e, em regra, não estão acompanhados pelos carpóforos; restos do estilopódio e do cálice podem ocorrer. Cada mericarpo apresenta duas arestas marginais prolongadas em uma ala circundante, larga, membranácea, mais clara, amarelada e três arestas dorsais, longitudinais, filiformes, castanho-claras a amareladas, pouco elevadas, todas primárias. A face comissural é achatada e um pouco côncava pela dessecação, mostrando nitidamente a linha do carpóforo. A cutícula de cada mericarpo é recoberta por uma cera epicuticular formada por curtos filamentos distribuídos ao acaso. Esses filamentos são bem mais densos na face comissural, o que a torna esbranquiçada. O mericarpo, em secção transversal, é plano-convexo, deixando visíveis seis canais secretores elípticos, quatro deles grandes e estreitos, distribuídos na porção dorsal e dois, raramente mais, grandes, na face comissural ou ventral. Em cada aresta dorsal ocorrem feixes vasculares. Aqueles correspondentes às alas são levemente maiores do que os demais. O endosperma é oleoso e côncavo na face comissural.

B. Descrição microscópica

Em secção transversal, o mericarpo, achatado dorsalmente, mostra três arestas primárias dorsais, estreitas, e duas arestas primárias laterais, alongadas. O epicarpo é constituído por cutícula estriada, formada por filamentos de cera dispostos ao acaso e por uma camada de células epidérmicas achatadas e de paredes finas, exceto a periclinal externa, que é mais espessa. O mesocarpo é formado externamente por algumas camadas de células parenquimáticas achatadas. Na região do mesocarpo, correspondente às arestas primárias, tanto marginais quanto dorsais, localizam-se cordões de fibras, com alguns elementos vasculares, nem sempre visíveis. Na região entre as arestas e na região comissural, ocorrem os canais secretores, esquizógenos, de forma elíptica e estreito-alongada no sentido tangencial. O epitélio secretor é formado por células achatadas tangencialmente e de paredes espessas. Na porção do canal secretor voltado para o epicarpo e logo abaixo desse, ocorrem esclereídes de formato quadrado ou retangular. A porção mais interna do mesocarpo é composta por duas a três camadas de células amarelo-acastanhadas, muito achatadas tangencialmente, de paredes espessas, quando comparadas com as do epicarpo. O endocarpo é composto por uma camada de células lignificadas. Entre o pericarpo e a semente, na face comissural, há uma câmara ao lado da rafe. Usualmente associada ao endocarpo, ocorre a testa, formada por uma única camada de células, em regra colapsadas, de coloração castanha e paredes finas. O endosperma é abundante, composto por células de paredes espessas, as mais externas mais alongadas e completamente preenchidas por grãos de amido. Gotas de óleo e inúmeros cristais de oxalato de cálcio de diferentes formas estão

presentes. As células com grãos de amido, quando submetidas ao lugol, ficam avermelhadas e as gotas de óleo, isoladas no material, coram-se de amarelo a alaranjado.

C. Descrição microscópica do pó

A amostra satisfaz a todas as exigências estabelecidas para a espécie, menos os caracteres macroscópicos. São características: coloração castanha; porções da epiderme do epicarpo, cujas células têm cutícula coberta por filamentos de cera dispostos ao acaso; porções do mesocarpo com células poligonais a retangulares de paredes com pontoações evidentes; porções do endocarpo com células de paredes sinuosas; cristais diminutos de diferentes formas, principalmente drusas, ocorrem abundantemente e agregados; cristais isolados em forma de prismas, principalmente romboédricos, em geral maiores do que os cristais agregados; agrupamentos de fibras associados aos feixes vasculares; elementos traqueais de espessamento helicoidal e/ou anelado, ou ocasionalmente, reticulado ou pontoado; porções do endosperma constituído por tecido parenquimático de paredes espessas, com células repletas de grãos de amido; esclereídes como descritos; canais secretores, ou porções desses, com células do epitélio secretor.

D. Proceder conforme descrito em *Cromatografia em camada delgada* (5.2.17.1).

Fase estacionária: sílica-gel GF₂₅₄ (0,250 mm).

Fase móvel: tolueno e acetato de etila (93:7).

Solução amostra (1): agitar, durante 10 minutos, 0,5 g da droga pulverizada com 10 mL de cloreto de metileno. Filtrar. Concentrar o filtrado em banho-maria, até resíduo, em temperatura não superior a 60 °C. Suspender o resíduo em 10 mL de tolueno.

Solução amostra (2): diluir 2 µL do óleo volátil, obtido em *Doseamento de Óleos voláteis*, em 1 mL de tolueno.

Solução referência: diluir 2 µL de carvona em 1 mL de tolueno.

Procedimento: aplicar na cromatoplaca, separadamente, em forma de banda, 10 µL da *Solução amostra (1)*, 10 µL da *Solução amostra (2)* e 10 µL da *Solução referência*. Desenvolver o cromatograma. Remover a cromatoplaca e deixar secar ao ar. Examinar sob a luz ultravioleta a 254 nm. Nebulizar a placa com vanilina sulfúrica SR e aquecer em estufa entre 100 °C e 105 °C, durante cinco minutos.

Resultados: no esquema a seguir há as sequências de zonas obtidas com a *Solução referência*, *Solução amostra (1)* e a *Solução amostra (2)*. Outras zonas podem, ocasionalmente, aparecerem.

Parte superior da placa	
Carvona: zona de coloração rosa	Zona de coloração marron
	Zona de coloração rosa
Solução referência	Solução amostra

TESTES

Matéria estranha (5.4.1.3). No máximo 2,0%.

Água (5.4.1.4). No máximo 11,0%.

Cinzas totais (5.4.1.5.1). No máximo 7,0%.

Contagem do número total de micro-organismos mesófilos (5.5.3.1.2). Cumpre o teste.

Pesquisa de micro-organismos patogênicos (5.5.3.1.3). Cumpre o teste.

Metais pesados (5.4.5). Cumpre o teste.

Resíduos de agrotóxicos (5.4.3). Cumpre o teste.

DOSEAMENTO

Óleos voláteis

Proceder conforme descrito em *Determinação de óleos voláteis em drogas vegetais (5.4.1.6)*. Utilizar balão de 250 mL contendo 100 mL de água como líquido de destilação e 0,5 mL de xileno no tubo graduado. Reduzir os frutos dessecados a pó grosseiro. Proceder imediatamente à determinação do óleo volátil, a partir de 25 g da droga em pó. Destilar durante quatro horas. Medir o volume e expressar o rendimento por 100 g de droga (v/p).

Carvona e dilapiol

Proceder conforme descrito em *Cromatografia a gás (5.2.17.5)*. Utilizar cromatógrafo provido de detector por ionização de chamas, utilizando mistura de nitrogênio, ar sintético e hidrogênio (1:1:10) como gases auxiliares à chama do detector; coluna cromatográfica capilar de 30 m de comprimento e 0,25 mm de diâmetro interno, revestida com polidifenildimetilsiloxano, com espessura do filme de 0,25 µm. Utilizar hélio a 80 kPa de pressão, como gás de arraste; fluxo do gás de arraste de 1 mL/minuto.

Temperatura:

	Tempo (minutos)	Temperatura (°C)
Coluna	0 – 80	60 → 300
Injetor		220
Detector		250

Solução amostra: diluir o óleo volátil obtido em *Doseamento de óleos voláteis* em éter etílico (2:100).

Procedimento: injetar volume de 1 µL da *Solução amostra* no cromatógrafo a gás, utilizando divisão de fluxo de 1:50. A carvona e o dilapiol apresentam tempos de retenção linear de 1236 e 1615, respectivamente. Determinar as concentrações relativas por integração manual ou eletrônica pelo método de normalização.

Calcular o Índice de Retenção Relativa (IRR), segundo a expressão:

$$\text{IRR} = 100 \times n + \frac{100 \times (\text{tr}_x - \text{tr}_z)}{(\text{tr}_{z+1} - \text{tr}_z)}$$

em que,

IRR = Índice de Retenção Relativa;

n = número de átomos de carbono do alcano de menor peso molecular;

tr_x = tempo de retenção do composto “x” (intermediário a tr_z e tr_{z+1});

tr_z = tempo de retenção do alcano com “n” carbonos;

tr_{z+1} = tempo de retenção do alcano com “n + 1” carbonos.

EMBALAGEM E ARMAZENAMENTO

Em recipiente, hermeticamente fechado, ao abrigo da luz e do calor.

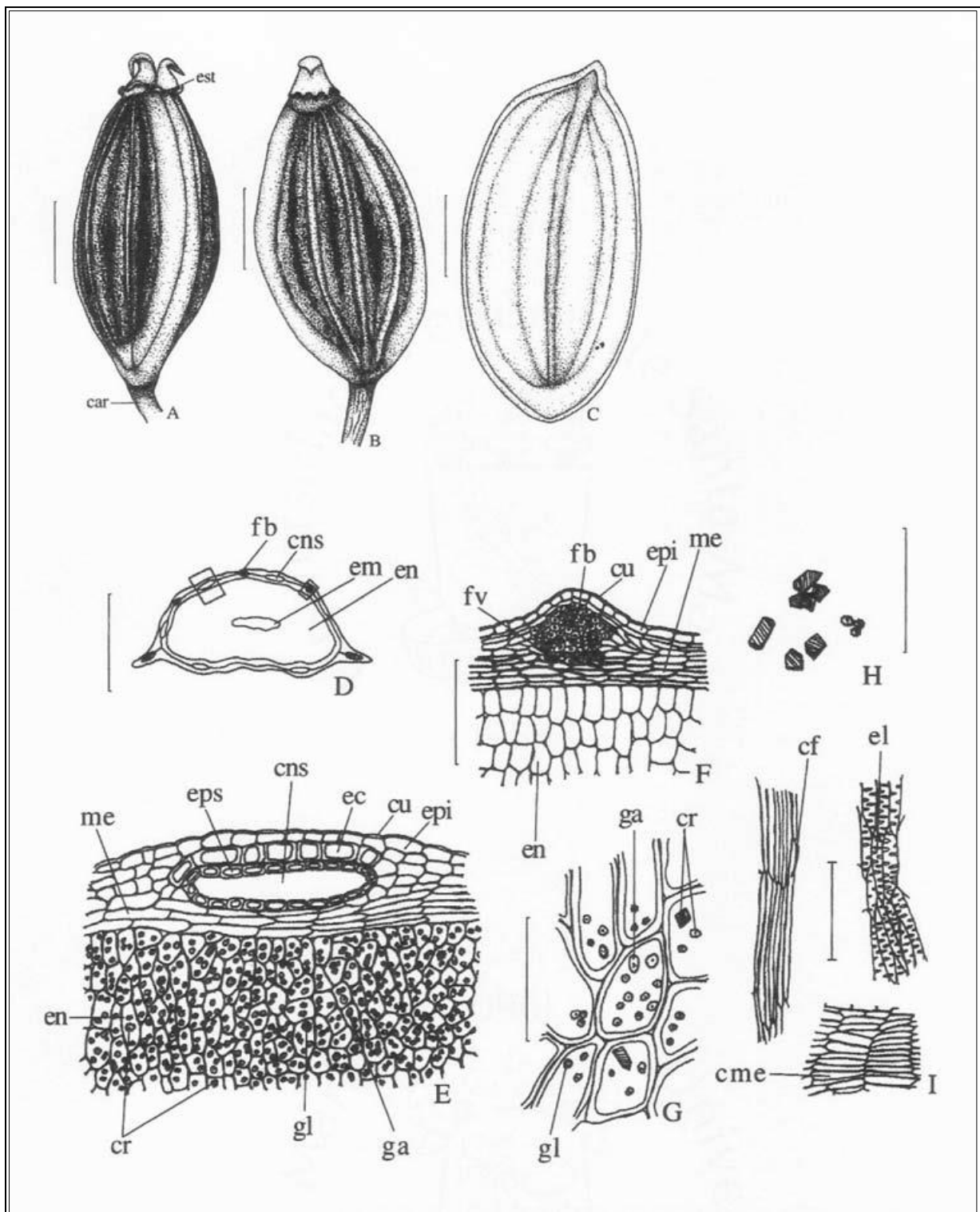

Figura 1 – Aspectos macroscópicos, microscópicos e microscópicos do pó em *Anethum graveolens* L.

As escalas correspondem: em **A**, **B**, **C**, **D**, a 1 mm; em **E**, **F**, **I** a 100 µm; em **G** e **H** a 50 µm.

A – diaquênio em vista lateral: carpóforo (car); estilopódio (est). **B** – mericarpo em vista frontal. **C** – vista da face comissural do mericarpo. **D** – aspecto geral de um mericarpo em secção transversal: fibras (fb); canal secretor (cns); embrião (em); endosperma (en). **E** – detalhe da secção transversal do mericarpo, como assinalado em **D**: mesocarpo (me); endosperma (en); cristais (cr); gota lipídica (gl); grão de amido (ga); epitélio secretor (eps); canal secretor (cns); escleride (ec); cutícula (cu); epicarpo (epi). **F** – detalhe da secção transversal do mericarpo na região de uma aresta dorsal, como assinalado em **D**: feixe vascular (fv); fibras (fb); cutícula (cu); epicarpo (epi); mesocarpo (me); endosperma (en). **G** – detalhe de células do endosperma: gota lipídica (gl); grão de amido (ga); cristais (cr). **H** – cristais de diferentes formas. **I** – detalhes do pó: cordão de fibras (cf); detalhe de elementos traqueais em vista longitudinal (el); detalhe de células do mesocarpo com paredes espessas (cme).