

# FARMACOPÉIA BRASILEIRA

6<sup>a</sup> EDIÇÃO



Agência Nacional de Vigilância Sanitária

# Farmacopeia Brasileira, 6ª edição

Volume II – Monografias

Plantas Medicinais

Brasília  
2019

**PLANTAS MEDICINAIS**

ABACATEIRO, folha	PM001-00
ACÔNITO, raiz	PM002-00
ALCACHOFRA, folha	PM003-00
ALCAÇUZ, raiz	PM004-00
ALHO, bulbo	PM005-00
ALOE, exsudato seco	PM006-01
ALTEIA, raiz	PM007-00
AMEIXA, fruto	PM008-00
ANGICO, casca	PM009-00
ANIS-DOCE, fruto	PM010-00
ANIS-ESTRELADO, fruto	PM011-00
ARNICA, flor	PM012-00
AROEIRA, casca	PM013-00
BABOSA, folha	PM014-00
BÁLSAMO-DE-TOLU	PM015-00
BÁLSAMO-DO-PERU	PM016-00
BARBATIMÃO, casca	PM017-00
BAUNILHA, fruto	PM018-00
BELADONA, folha	PM019-00
BENJOIM	PM020-00
BOLDO, folha	PM021-00
CALÊNDULA, flor	PM022-01
CAMOMILA, flor	PM023-00
CANELA-DA-CHINA, casca	PM024-00
CANELA-DO-CEILÃO, casca	PM025-00
CAPIM-LIMÃO, folha	PM026-00
CARDAMOMO, semente	PM027-00
CARQUEJA, caule alado	PM028-00
CÁSCARA-SAGRADA, casca	PM029-00
CASTANHA-DA-ÍNDIA, semente	PM030-00
CENTELA, folha	PM031-00
CHAMBÁ, folha	PM032-00
CHAPÉU-DE-COURO, folha	PM033-00
COENTRO, fruto	PM034-00
CRATEGO, folha e flor	PM035-01
CRAVO-DA-ÍNDIA, botão floral	PM036-00
CÚRCUMA, rizoma	PM037-01
ENDRO, fruto	PM038-00
ESPINHEIRA-SANTA, folha	PM039-00
ESTÉVIA, folha	PM040-00
ESTRAMÔNIO, folha	PM041-00

---

EUCALIPTO, folha	PM042-00
FUNCHO-AMARGO, fruto	PM043-00
FUNCHO-DOCE, fruto	PM044-00
GARRA-DO-DIABO, raiz	PM045-00
GENCIANA, rizoma e raiz	PM046-00
GENGIBRE, rizoma	PM047-00
GOIABEIRA, folha	PM048-00
GUACO-CHEIROSO, folha	PM049-00
GUARANÁ, semente	PM050-00
HAMAMELIS, folha	PM051-00
HIDRASTE, rizoma e raiz	PM052-00
HORTELÃ-DO-BRASIL, parte aérea	PM053-00
HORTELÃ-PIMENTA, folha	PM054-00
JALAPA, raiz	PM055-00
JUCÁ, casca	PM056-00
JUCÁ, fruto	PM057-00
LARANJA-AMARGA, exocarpo	PM058-00
MACELA, flor	PM059-00
MALVA, flor	PM060-00
MARACUJÁ-AZEDO, folha	PM061-01
MARACUJÁ-DOCE, folha	PM062-01
MEIMENDRO, folha	PM063-00
MELISSA, folha	PM064-01
NOZ-DE-COLA, semente	PM065-00
NOZ-VÔMICA, semente	PM066-00
PITANGUEIRA, folha	PM067-01
PLANTAGO, testa	PM068-00
POLÍGALA, raiz	PM069-00
QUEBRA-PEDRA, parte aérea	PM070-00
QUEBRA-PEDRA, parte aérea	PM071-00
QUILAIA, casca	PM072-00
QUINA-AMARELA, casca	PM073-00
RATÂNIA, raiz	PM074-00
RAUVOLFIA, raiz	PM075-00
RUIBARBO, rizoma e raiz	PM076-01
SABUGUEIRO-DO-BRASIL, flor	PM077-01
SABUGUEIRO, flor	PM078-01
SALGUEIRO-BRANCO, casca	PM079-00
SENE, folha	PM080-01
SENE, fruto	PM081-00
UVA-URSI, folha	PM082-00
VALERIANA, rizoma e raiz	PM083-00

## PREPARAÇÕES VEGETAIS – TINTURAS

ACÔNITO, tintura	PM084-00
ANGICO, tintura	PM085-00
ANIS-ESTRELADO, tintura	PM086-00
AROEIRA, tintura	PM087-00
BÁLSAMO-DE-TOLU, tintura	PM088-00
BAUNILHA, tintura	PM089-00
BENJOIM, tintura	PM090-00
BOLDO, tintura	PM091-00
CALÊNDULA, tintura	PM092-00
CAMOMILA, tintura	PM093-00
CANELA-DO-CEILÃO, tintura	PM094-00
CÁSCARA-SAGRADA, tintura	PM095-00
CASTANHA-DA-ÍNDIA, tintura	PM096-00
CÚRCUMA, tintura	PM097-00
GENCIANA, tintura	PM098-00
GUARANÁ, tintura	PM099-00
HAMAMELIS, tintura	PM100-00
JABORANDI, tintura	PM101-00
LARANJA-AMARGA, tintura	PM102-00
NOZ-VÔMICA, tintura	PM103-00
RATÂNIA, tintura	PM104-00
VALERIANA, tintura	PM105-00

## PREPARAÇÕES VEGETAIS – EXTRATO FLUIDO

ALCACHOFRA, extrato fluido	PM106-00
ALCAÇUZ, extrato fluido	PM107-00
AMEIXA, extrato fluido	PM108-00
ANGICO, extrato fluido	PM109-00
AROEIRA, extrato fluido	PM110-00
BOLDO, extrato fluido	PM111-00
CALÊNDULA, extrato fluido	PM112-00
CANELA-DO-CEILÃO, extrato fluido	PM113-00
CÁSCARA-SAGRADA, extrato fluido	PM114-00
CASTANHA-DA-ÍNDIA, extrato fluido	PM115-00
CRATEGO, extrato fluido	PM116-00
GENCIANA, extrato fluido	PM117-00
GUARANÁ, extrato fluido	PM118-00
HAMAMELIS, extrato fluido	PM119-00
LARANJA-AMARGA, extrato fluido	PM120-00
NOZ-DE-COLA, extrato fluido	PM121-00
NOZ-VÔMICA, extrato fluido	PM122-00
RATÂNIA, extrato fluido	PM123-00
VALERIANA, extrato fluido	PM124-00

## ÓLEOS, GORDURAS E CERAS

ALECRIM, óleo	PM125-00
ALGODÃO, óleo refinado	PM126-00
ANIS-DOCE, óleo	PM127-00
CAMOMILA, óleo	PM128-00
CANELA-DA-CHINA, óleo	PM129-00
CANELA-DO-CEILÃO, óleo	PM130-00
CAPIM-LIMÃO, óleo	PM131-00
CERA DE CARNAÚBA	PM132-00
COENTRO, óleo	PM133-00
CRAVO-DA-ÍNDIA, óleo	PM134-00
EUCALIPTO, óleo	PM135-00
EUCALIPTO-LIMÃO, óleo	PM136-00
FUNCHO, óleo	PM137-00
GIRASSOL, óleo refinado	PM138-00
HORTELÃ-DO-BRASIL, óleo	PM139-00
HORTELÃ-PIMENTA, óleo	PM140-00
LARANJA-AMARGA, óleo	PM141-00
LARANJA-DOCE, óleo	PM142-00
LIMÃO, óleo	PM143-00
MANTEIGA DE CACAU	PM144-00
MELALEUCA, óleo	PM145-00
NOZ-MOSCADA, óleo	PM146-00
OLIVA, óleo virgem	PM147-00
PALMA-ROSA, óleo	PM148-00
TOMILHO, óleo	PM149-00

**QUEBRA-PEDRA, parte aérea**  
*Phyllanthus tenellae herbae*

A droga vegetal consiste de partes aéreas secas de *Phyllanthus tenellus* Roxb., contendo, no mínimo, 9,0% de taninos totais e 0,12% de ácido gálico (C<sub>7</sub>H<sub>6</sub>O<sub>5</sub>, 170,12).

## IDENTIFICAÇÃO

### A. Descrição macroscópica

Caules herbáceos glabros, com até 60 cm de comprimento, simples ou ramificados, com ramos laterais filiformes, estes portando folhas. Folhas simples, alternas, membranáceas, glabras, elípticas a elíptico-obovaladas, de ápice obtuso e base obtusa a aguda e simétrica, margem lisa. Lâminas com 0,8 a 2,5 cm de comprimento e 0,5 a 1,2 cm de largura, venação broquidódroma. Pecíolo de até 0,1 cm de comprimento. Estípula de até 0,15 cm de comprimento, estreito-triangular, com ápice agudo e base inteira. Flores femininas com até 0,3 cm de diâmetro, com cinco tépalas obovaladas e disco inteiro; ovário tricarpelar, trilocular, cada lóculo bispérmico; três estiletos bífidos na porção apical, estigmas não globosos; pedicelo com 0,1 a 0,8 cm de comprimento. Flores masculinas com cinco tépalas suborbiculares, disco pentalobado e cinco estames com filetes livres entre si; pedicelos com até 0,15 cm de comprimento. Frutos esquizocárpicos, do tipo tricoca, com 0,1 a 0,2 cm de diâmetro, depresso-globosos, expostos para a região adaxial dos ramos, separando-se em carpídios (cocas); duas sementes por lóculo, triangulares, com ápice arredondado; pedicelos com até 0,9 cm de comprimento na maturação; tépalas persistentes, membranáceas, atingindo metade da altura do fruto. As características macroscópicas em *Phyllanthus tenellus* e *Phyllanthus niruri* são determinantes para distingui-las, uma vez que ambas são muito similares quanto às características anatômicas. Em *Phyllanthus tenellus*, as principais características macroscópicas são folhas de base simétrica, estigmas não globosos, e a presença de cinco estames com filetes livres.

### B. Descrição microscópica

O caule, em secção transversal, exibe epiderme uniestratificada. Subepidermicamente encontram-se uma ou duas camadas de colênquima com espessamento angular, seguido de clorênquima formado por células isodiamétricas, contendo grãos de amido. Mais internamente, ocorrem uma ou mais camadas de parênquima cortical. O floema é constituído externamente por grupamentos de fibras de paredes muito espessas e lume reduzido. Os elementos de vaso do xilema alternam-se com fileiras de fibras e células esclerificadas. O parênquima medular pode apresentar grãos de amido. Cristais romboédricos de oxalato de cálcio ocorrem nos parênquimas. Em caules de maior diâmetro pode ocorrer periderme, seguida de clorênquima com grãos de amido e cristais. Lâmina foliar de simetria dorsiventral, hipostomática, com estômatos paracíticos, raramente anomocíticos. Em vista frontal, as células da epiderme da face adaxial mostram contornos irregulares e paredes onduladas. A cutícula é fina, a epiderme é uniestratificada em ambas as faces e possui células achatadas e algumas papilosas. O parênquima paliádico é uniestratificado, ocupando cerca da metade da espessura do mesofilo, apresentando idioblastos com cristais romboédricos de oxalato de cálcio. O parênquima esponjoso é constituído por duas a três camadas de células. O sistema vascular é do tipo colateral.

### C. Descrição microscópica do pó

A amostra satisfaz a todas as exigências estabelecidas para a espécie, menos os caracteres macroscópicos. São características: presença de frutos depresso-globosos, carpídios (cocas) isolados e sementes como descritos; flores ou parte delas como descritas; cristais romboédricos de oxalato de



cálcio; fragmentos de fibras; fragmentos de tecido epidérmico como descritos; fragmentos de tecidos foliares e caulinares como descritos; fragmentos de tecido vascular com elementos de vaso apresentando espessamentos anelado, espiralado e mais frequentemente pontoado, e fibras.

#### D. Descrição microscópica das impurezas

Se presente como impureza, a raiz em crescimento secundário apresenta periderme formada por duas a três camadas suberificadas, felogênio e feloderme. Abaixo deste tecido encontra-se o parênquima cortical, formado por três a quatro estratos celulares. O floema apresenta fibras dispostas perifericamente. O xilema apresenta fibras entre os elementos de vaso ou duas a quatro fileiras de fibras dispostas radialmente, além de raios parenquimáticos formados por uma ou duas fileiras de células de paredes espessadas, contendo grãos de amido. Cristais como os descritos são comuns nos tecidos parenquimáticos, inclusive dos sistemas vasculares.

#### E. Proceder conforme descrito em *Cromatografia em camada delgada* (5.2.17.1).

*Fase estacionária:* sílica-gel GF<sub>254</sub> (0,250 mm).

*Fase móvel:* acetato de etila, água, ácido fórmico e ácido acético (100:26:11:11).

*Solução amostra:* transferir cerca de 1 g da droga pulverizada para balão de fundo redondo, adicionar 10 mL de álcool metílico e aquecer, sob refluxo, durante 30 minutos em banho-maria. Resfriar à temperatura ambiente e filtrar sob pressão reduzida. Extrair novamente com mais 10 mL de álcool metílico durante 30 minutos, resfriar e filtrar, lavando o resíduo com 5 mL de álcool metílico. Reunir os filtrados. Completar o volume para 25 mL com álcool metílico, homogeneizar, e filtrar em membrana de 0,45 µm.

*Solução referência:* dissolver 10 mg de rutina em 2 mL de álcool metílico.

*Procedimento:* aplicar na cromatoplaca, separadamente, em forma de banda, 25 µL da *Solução amostra* e 5 µL da *Solução referência*. Desenvolver o cromatograma. Remover a cromatoplaca, deixar a placa secar em estufa a temperatura entre 100 °C e 105 °C e, ainda morna, nebulizar com difenilborato de aminoetanol SR, seguido de uma solução de macrogol 400 a 5% (p/v) em álcool metílico. Deixar a placa secar ao ar livre durante 30 minutos. Examinar sob a luz ultravioleta em 365 nm.

*Resultados:* no esquema a seguir há as sequências de zonas obtidas com a *Solução referência* e a *Solução amostra*. Outras zonas podem, ocasionalmente, aparecerem.

Parte superior da placa	
	Zona de fluorescência amarela
	Zona de fluorescência amarela
	Zona de fluorescência amarela
	Zona de fluorescência laranja
Rutina: zona de fluorescência alaranjada	Zona de fluorescência alaranjada
<b>Solução referência</b>	<b>Solução amostra</b>

**F.** Proceder conforme descrito em *Cromatografia em camada delgada (5.2.17.1)*.

*Fase estacionária:* sílica-gel GF<sub>254</sub> (0,250 mm).

*Fase móvel:* hexano e acetato de etila (70:30).

*Solução amostra:* transferir cerca de 1 g da droga pulverizada para balão de fundo redondo, adicionar 10 mL de álcool metílico e aquecer, sob refluxo, durante 30 minutos em banho-maria. Resfriar à temperatura ambiente e filtrar sob pressão reduzida. Extrair novamente com mais 10 mL de álcool metílico durante 30 minutos. Filtrar o extrato, lavando o resíduo com 5 mL de álcool metílico agrupando-o ao primeiro. Completar o volume para 25 mL com álcool metílico, homogeneizar e filtrar em membrana de 0,45 µm.

*Solução referência:* dissolver separadamente 10 mg de filantina SQR e nirantina SQR em 2 mL de álcool metílico.

*Procedimento:* aplicar na cromatoplaça, separadamente, em forma de banda, 25 µL da *Solução amostra* e 5 µL da *Solução referência*. Desenvolver o cromatograma. Remover a cromatoplaça e deixar secar ao ar. Examinar sob a luz ultravioleta em 254 nm. Nebulizar a placa com mistura de solução de anisaldeído, ácido sulfúrico e ácido acético (1:2:97), e a seguir, aquecer em estufa. O cromatograma obtido com a *Solução amostra* não deve apresentar as manchas respectivas à filantina e nirantina obtidas com a *Solução referência*.

*Resultados:* no esquema a seguir há as sequências de zonas obtidas com a *Solução referência* e a *Solução amostra*. Outras zonas podem, ocasionalmente, aparecerem.

Parte superior da placa	
	Zona de coloração Zona de coloração
	Zona de coloração
	Zona de coloração
	Zona de coloração
	Zona de coloração
Nirantina: zona de coloração azul escuro	
Filantina: zona de coloração azul claro	
<b>Solução referência</b>	<b>Solução amostra</b>

## TESTES

**Matéria estranha (5.4.1.3).** No máximo, 2,0%, correspondente às raízes.

**Água (5.4.1.4).** No máximo 9,5%.

**Cinzas totais (5.4.1.5.1).** No máximo 8,0%.

**Contagem do número total de micro-organismos mesófilos (5.5.3.1.2).** Cumpre o teste.

**Pesquisa de micro-organismos patogênicos (5.5.3.1.3).** Cumpre o teste.

**Metais pesados (5.4.5).** Cumpre o teste.

**Resíduos de agrotóxicos (5.4.3).** Cumpre o teste.

## DOSEAMENTO

### Taninos totais

*Nota:* proteger as amostras da luz durante a extração e a diluição. Utilizar água isenta de dióxido de carbono em todas as operações.

Proceder conforme descrito em *Espectrofotometria de absorção no visível (5.2.14)*. Preparar as soluções descritas a seguir.

*Solução estoque:* pesar, com exatidão, cerca de 0,75 g da droga pulverizada (800 µm) (5.2.11), transferir para balão de fundo redondo e adicionar 150 mL de água. Aquecer em banho-maria, sob

refluxo, durante 30 minutos, em temperatura entre 80 °C e 90 °C. Resfriar em água corrente, transferir a mistura para balão volumétrico de 250 mL, completar o volume com água e homogeneizar. Deixar decantar o sedimento e filtrar, desprezando os primeiros 50 mL do filtrado.

*Solução amostra para polifenóis totais:* transferir 5 mL da *Solução estoque* para balão volumétrico 25 mL, completar o volume com água e homogeneizar. A 5 mL dessa solução, adicionar 2 mL de reagente de Folin-Denis, diluir para 50 mL com carbonato de sódio SR e homogeneizar. Medir a absorvância da solução ( $A_1$ ) em 715 nm, exatamente três minutos após a adição do último reagente, utilizando água para ajuste do zero.

*Solução amostra para polifenóis não adsorvidos por pó de pele:* adicionar 0,2 g de pó de pele SQR a 20 mL da *Solução estoque* e agitar, mecanicamente, durante 60 minutos. Filtrar. Diluir 5 mL dessa solução para 25 mL com água e homogeneizar. A 5 mL dessa solução, adicionar 2 mL do reagente de Folin-Denis, diluir para 50 mL com carbonato de sódio SR e homogeneizar. Medir a absorvância da solução ( $A_2$ ) em 715 nm, exatamente três minutos após a adição do último reagente, utilizando água para ajuste do zero.

*Solução referência:* dissolver 50 mg de pirogalol em água e diluir para 100 mL com o mesmo solvente. Diluir 5 mL dessa solução para 100 mL com água e homogeneizar. A 5 mL dessa solução, adicionar 2 mL de reagente de Folin-Denis, diluir para 50 mL com carbonato de sódio SR e homogeneizar. Medir a absorvância da solução ( $A_3$ ) em 715 nm, exatamente três minutos após a adição do último reagente e dentro de 15 minutos contados da dissolução do pirogalol, utilizando água para ajuste do zero.

Calcular o teor de taninos totais, em porcentagem, segundo a expressão:

$$TT = \frac{(A_1 - A_2) \times 13,12}{A_3 \times m}$$

em que,

TT = teor de taninos totais expressos em pirogalol % (p/p);

$A_1$  = absorvância medida para a *Solução amostra para polifenóis totais*;

$A_2$  = absorvância medida para a *Solução amostra para polifenóis não adsorvidos por pó de pele*;

$A_3$  = absorvância medida para a *Solução referência*;

$m$  = massa em gramas da amostra utilizada, considerando o teor de água determinado.

### Ácido gálico

Proceder conforme descrito em Cromatografia a líquido de alta eficiência (5.2.17.4). Utilizar cromatógrafo provido de detector de ultravioleta a 275 nm; pré-coluna contendo fase reversa C-18 hidrofílica e coluna de 10 cm de comprimento e 2,1 mm de diâmetro interno, empacotada com C-18 hidrofílica (3 µm); fluxo da *Fase móvel* de 0,25 mL/minutos.

*Eluente (A):* ácido trifluoracético a 0,05% (v/v).

*Eluente (B):* ácido trifluoracético a 0,05% em álcool metílico (v/v).

<i>Tempo (minutos)</i>	<i>Eluente (A) (%)</i>	<i>Eluente (B) (%)</i>	<i>Eluição</i>
0 - 8	100	0	isocrática
8 - 15	100 → 50	0 → 50	gradiente linear

---

15 - 20	50	50	isocrática
---------	----	----	------------

---

*Solução amostra:* pesar, com exatidão, cerca de 0,75 g da droga seca e pulverizada (800 µm) (5.2.11) e transferir para balão de fundo redondo. Adicionar 30 mL de água e aquecer, em manta, sob refluxo à ebulição durante 15 minutos sob agitação magnética. Esfriar sob água corrente e filtrar o extrato sob pressão reduzida. Lavar o resíduo com água. Transferir o filtrado para balão volumétrico de 250 mL, completar o volume com água e homogeneizar. Filtrar em unidade filtrante de 0,45 µm.

*Solução referência:* dissolver quantidade pesada, com exatidão, de ácido gálico no *Eluente (A)* para obter solução a 400 µg/mL.

*Soluções para curva analítica:* transferir 2 mL da *Solução referência* para balão volumétrico de 25 mL, completar o volume com o *Eluente (A)* e homogeneizar. Diluir alíquotas de 2 mL e 5 mL dessa solução a 25 mL utilizando o *Eluente (A)* obtendo assim, soluções com concentrações de 2,6 µg/mL e 6,4 µg/mL. Adicionalmente, diluir alíquotas de 3 mL, 5 mL e 7 mL a 10 mL utilizando o *Eluente (A)*, obtendo soluções com concentrações de 9,6 µg/mL, 16,0 µg/mL e 22,4 µg/mL. Utilizar as cinco soluções preparadas (2,6 µg/mL; 6,4 µg/mL; 9,6 µg/mL; 16,0 µg/mL e 22,4 µg/mL) na construção da curva analítica, após filtração em membrana de 0,45 µm. Filtrar em unidade filtrante de 0,45 µm.

*Procedimento:* injetar, separadamente, 5 µL da *Soluções para curva analítica* e 5 µL da *Solução amostra*. Registrar os cromatogramas e medir as áreas sob o pico correspondentes ao ácido gálico. O tempo de retenção relativo é cerca de 5,3 minutos para o ácido gálico. Calcular o teor de ácido gálico na amostra a partir da equação da reta obtida com a curva analítica do ácido gálico. O resultado é expresso pela média das determinações em gramas de ácido gálico, em porcentagem, considerando o teor de água determinado.

## EMBALAGEM E ARMAZENAMENTO

Em recipiente hermeticamente fechado ao abrigo da luz e do calor.

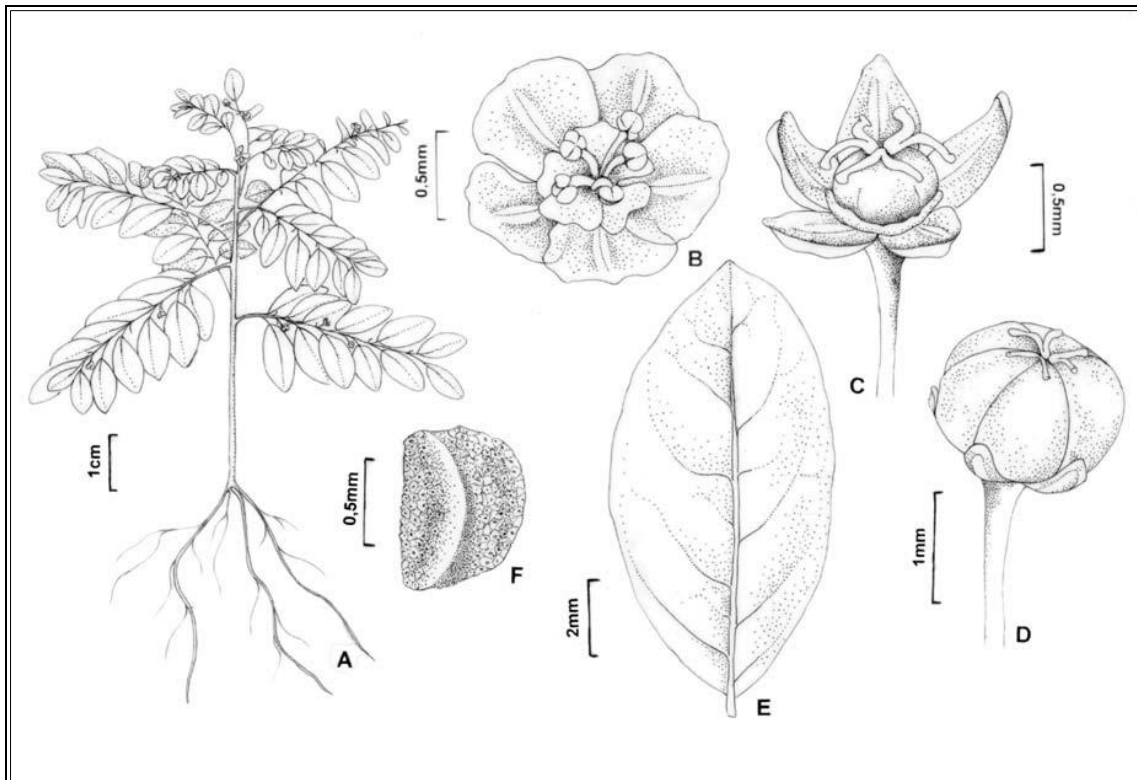

**Figura 1** – Aspectos macroscópicos em *Phyllanthus tenellus* Roxb.

**A** – hábito. **B** – flor masculina com cinco nectários e cinco estames. **C** – flor feminina com ovário e disco nectarífero. **D** – fruto, tépalas persistentes. **E** – folha de base simétrica. **F** – aspecto geral da semente.

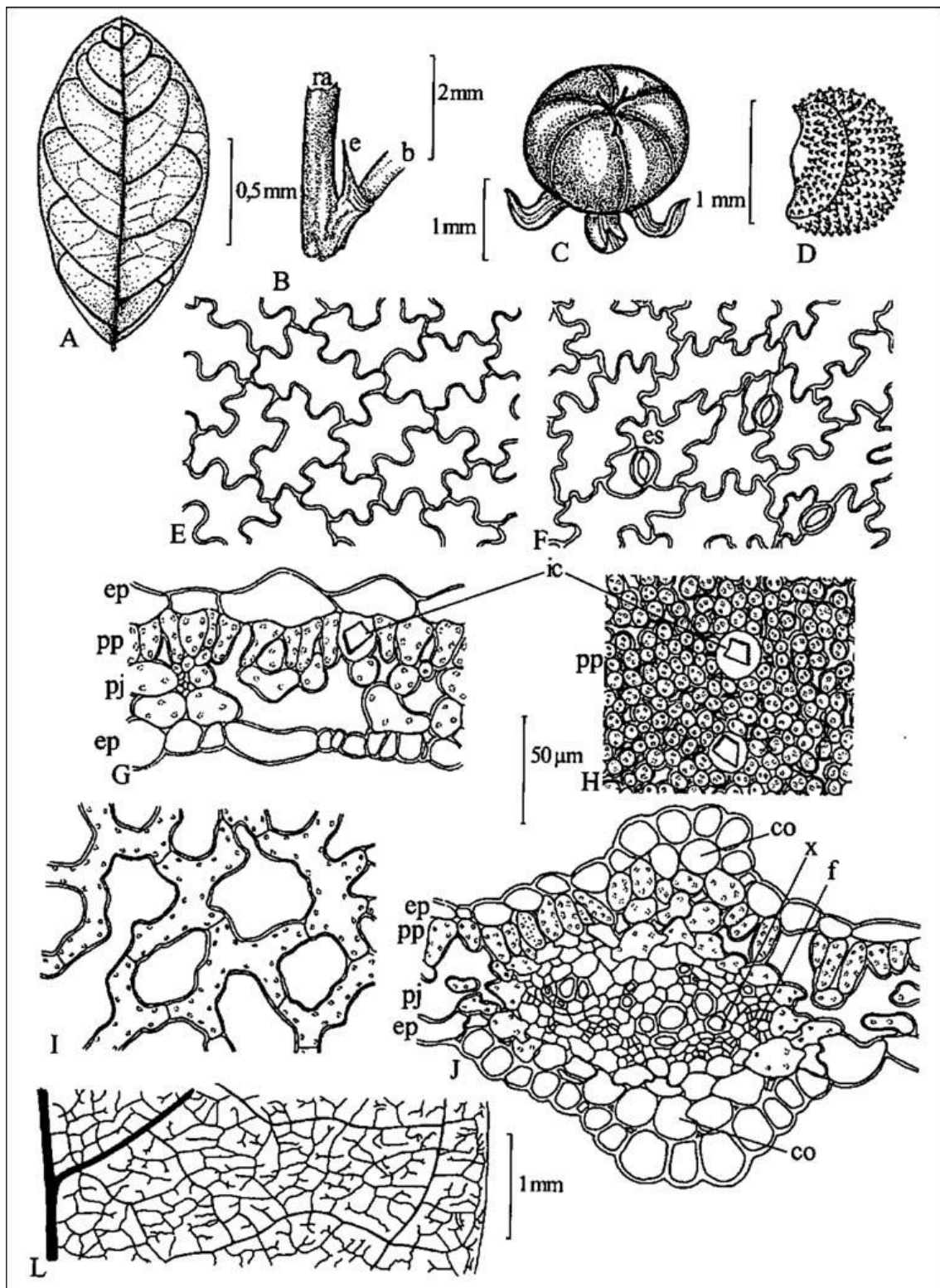

**Figura 2** – Aspectos macroscópicos, microscópicos e microscópicos do pó em *Phyllanthus tenellus* Roxb.

As escalas correspondem em **A** a 0,5 mm; em **B** a 2 mm; em **C**, **D** e **L** a 1 mm; em **E**, **F**, **G**, **H**, **I** e **J** a 50  $\mu$ m.

**A** – aspecto geral da folha. **B** – detalhe da estípula na região do nó: ramo (ra); estípula (e); base da folha (b). **C** – aspecto geral do fruto. **D** – aspecto geral da semente. **E** – vista frontal da epiderme da face adaxial. **F** – vista frontal da epiderme da face abaxial: estômato (es). **G** – lâmina foliar na região do mesofilo em secção transversal: epiderme (ep); parênquima paliádico (pp); parênquima esponjoso (pj); idioblasto cristalífero (ic). **H** – região do mesofilo ao nível do parênquima paliádico, em secção paradérmica, evidenciando os idioblastos cristalíferos: idioblasto cristalífero (ic); parênquima paliádico (pp). **I** – região do mesofilo ao nível do parênquima esponjoso, em secção paradérmica, evidenciando as células braciiformes. **J** – lâmina foliar na região da nervura principal em secção transversal: epiderme (ep); parênquima paliádico

(pp); parênquima esponjoso (pj); colênquima (co); xilema (x); floema (f). **L** – detalhe da nervação broquidódroma de um segmento da lâmina foliar em vista frontal.

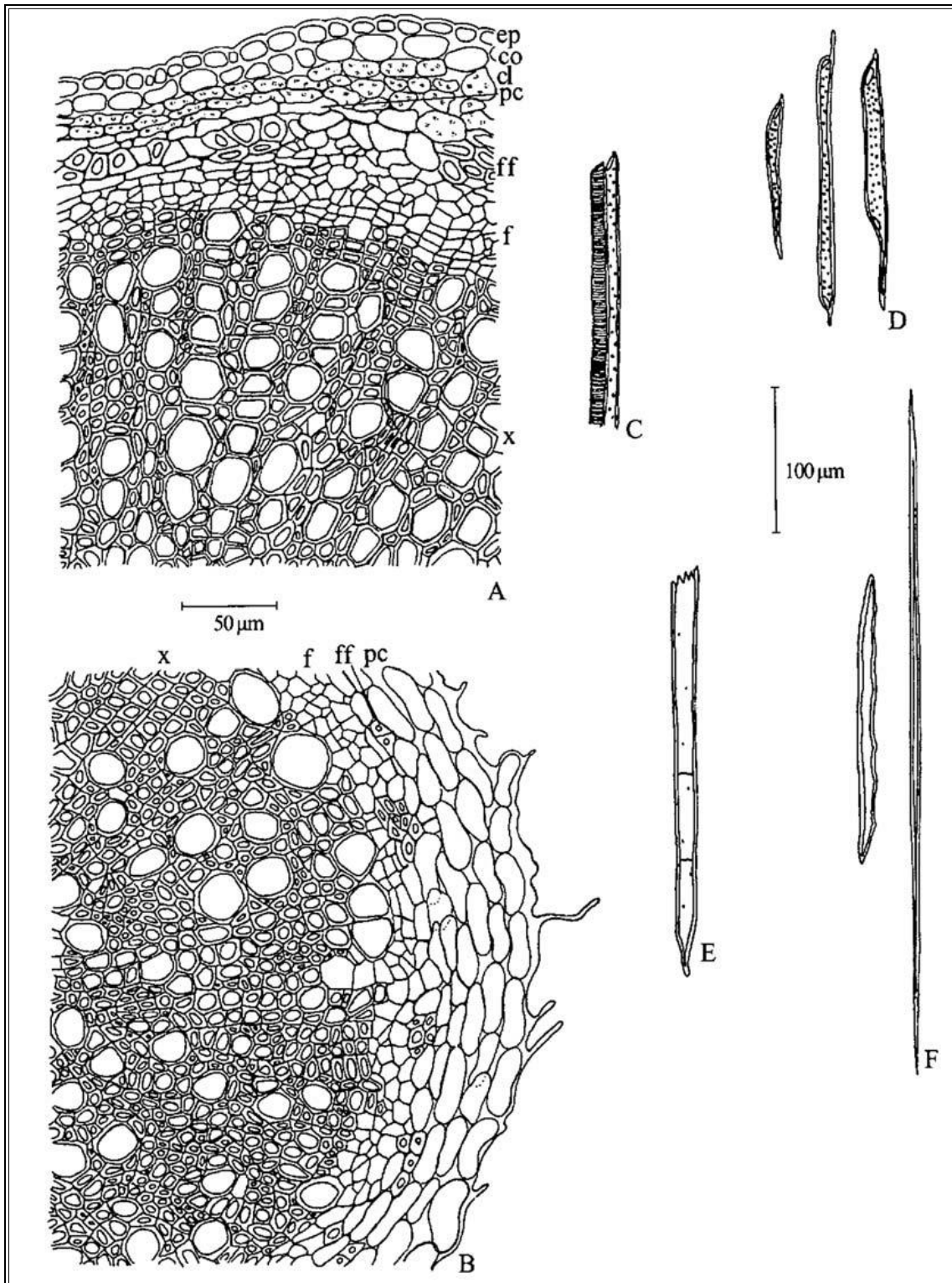

**Figura 3** – Aspectos microscópicos e microscópicos do pó em *Phyllanthus tenellus* Roxb.

As escalas correspondem em **A** e **B** a 50 µm; em **C**, **D**, **E** e **F** a 100 µm.

**A** – detalhe do caule em secção transversal: epiderme (ep); colênquima angular (co); clorênquima (cl); parênquima cortical (pc); fibras do floema (ff); floema (f); xilema (x). **B** – detalhe da raiz em secção transversal: xilema (x); floema (f); fibras do floema (ff); parênquima cortical (pc). **C** – elementos de vaso com espessamento helicoidal e pontoado em vista longitudinal. **D** – elementos de vaso com espessamento pontoado, em vista longitudinal. **E** – vista parcial de uma fibra septada. **F** – fibras em vista longitudinal.



