

FARMACOPÉIA BRASILEIRA

6ª EDIÇÃO



Agência Nacional de Vigilância Sanitária

Farmacopeia Brasileira, 6ª edição

Volume II – Monografias

Plantas Medicinais

Brasília
2019

PLANTAS MEDICINAIS

ABACATEIRO, folha	PM001-00
ACÔNITO, raiz	PM002-00
ALCACHOFRA, folha	PM003-00
ALCAÇUZ, raiz	PM004-00
ALHO, bulbo	PM005-00
ALOE, exsudato seco	PM006-01
ALTEIA, raiz	PM007-00
AMEIXA, fruto	PM008-00
ANGICO, casca	PM009-00
ANIS-DOCE, fruto	PM010-00
ANIS-ESTRELADO, fruto	PM011-00
ARNICA, flor	PM012-00
AROEIRA, casca	PM013-00
BABOSA, folha	PM014-00
BÁLSAMO-DE-TOLU	PM015-00
BÁLSAMO-DO-PERU	PM016-00
BARBATIMÃO, casca	PM017-00
BAUNILHA, fruto	PM018-00
BELADONA, folha	PM019-00
BENJOIM	PM020-00
BOLDO, folha	PM021-00
CALÊNDULA, flor	PM022-01
CAMOMILA, flor	PM023-00
CANELA-DA-CHINA, casca	PM024-00
CANELA-DO-CEILÃO, casca	PM025-00
CAPIM-LIMÃO, folha	PM026-00
CARDAMOMO, semente	PM027-00
CARQUEJA, caule alado	PM028-00
CÁSCARA-SAGRADA, casca	PM029-00
CASTANHA-DA-ÍNDIA, semente	PM030-00
CENTELA, folha	PM031-00
CHAMBÁ, folha	PM032-00
CHAPÉU-DE-COURO, folha	PM033-00
COENTRO, fruto	PM034-00
CRATEGO, folha e flor	PM035-01
CRAVO-DA-ÍNDIA, botão floral	PM036-00
CÚRCUMA, rizoma	PM037-01
ENDRO, fruto	PM038-00
ESPINHEIRA-SANTA, folha	PM039-00
ESTÉVIA, folha	PM040-00
ESTRAMÔNIO, folha	PM041-00

EUCALIPTO, folha	PM042-00
FUNCHO-AMARGO, fruto	PM043-00
FUNCHO-DOCE, fruto	PM044-00
GARRA-DO-DIABO, raiz	PM045-00
GENCIANA, rizoma e raiz	PM046-00
GENGIBRE, rizoma	PM047-00
GOIABEIRA, folha	PM048-00
GUACO-CHEIROSO, folha	PM049-00
GUARANÁ, semente	PM050-00
HAMAMELIS, folha	PM051-00
HIDRASTE, rizoma e raiz	PM052-00
HORTELÃ-DO-BRASIL, parte aérea	PM053-00
HORTELÃ-PIMENTA, folha	PM054-00
JALAPA, raiz	PM055-00
JUCÁ, casca	PM056-00
JUCÁ, fruto	PM057-00
LARANJA-AMARGA, exocarpo	PM058-00
MACELA, flor	PM059-00
MALVA, flor	PM060-00
MARACUJÁ-AZEDO, folha	PM061-01
MARACUJÁ-DOCE, folha	PM062-01
MEIMENDRO, folha	PM063-00
MELISSA, folha	PM064-01
NOZ-DE-COLA, semente	PM065-00
NOZ-VÔMICA, semente	PM066-00
PITANGUEIRA, folha	PM067-01
PLANTAGO, testa	PM068-00
POLÍGALA, raiz	PM069-00
QUEBRA-PEDRA, parte aérea	PM070-00
QUEBRA-PEDRA, parte aérea	PM071-00
QUILAIA, casca	PM072-00
QUINA-AMARELA, casca	PM073-00
RATÂNIA, raiz	PM074-00
RAUVOLFIA, raiz	PM075-00
RUIBARBO, rizoma e raiz	PM076-01
SABUGUEIRO-DO-BRASIL, flor	PM077-01
SABUGUEIRO, flor	PM078-01
SALGUEIRO-BRANCO, casca	PM079-00
SENE, folha	PM080-01
SENE, fruto	PM081-00
UVA-URSI, folha	PM082-00
VALERIANA, rizoma e raiz	PM083-00

PREPARAÇÕES VEGETAIS – TINTURAS

ACÔNITO, tintura	PM084-00
ANGICO, tintura	PM085-00
ANIS-ESTRELADO, tintura	PM086-00
AROEIRA, tintura	PM087-00
BÁLSAMO-DE-TOLU, tintura	PM088-00
BAUNILHA, tintura	PM089-00
BENJOIM, tintura	PM090-00
BOLDO, tintura	PM091-00
CALÊNDULA, tintura	PM092-00
CAMOMILA, tintura	PM093-00
CANELA-DO-CEILÃO, tintura	PM094-00
CÁSCARA-SAGRADA, tintura	PM095-00
CASTANHA-DA-ÍNDIA, tintura	PM096-00
CÚRCUMA, tintura	PM097-00
GENCIANA, tintura	PM098-00
GUARANÁ, tintura	PM099-00
HAMAMELIS, tintura	PM100-00
JABORANDI, tintura	PM101-00
LARANJA-AMARGA, tintura	PM102-00
NOZ-VÔMICA, tintura	PM103-00
RATÂNIA, tintura	PM104-00
VALERIANA, tintura	PM105-00

PREPARAÇÕES VEGETAIS – EXTRATO FLUIDO

ALCACHOFRA, extrato fluido	PM106-00
ALCAÇUZ, extrato fluido	PM107-00
AMEIXA, extrato fluido	PM108-00
ANGICO, extrato fluido	PM109-00
AROEIRA, extrato fluido	PM110-00
BOLDO, extrato fluido	PM111-00
CALÊNDULA, extrato fluido	PM112-00
CANELA-DO-CEILÃO, extrato fluido	PM113-00
CÁSCARA-SAGRADA, extrato fluido	PM114-00
CASTANHA-DA-ÍNDIA, extrato fluido	PM115-00
CRATEGO, extrato fluido	PM116-00
GENCIANA, extrato fluido	PM117-00
GUARANÁ, extrato fluido	PM118-00
HAMAMELIS, extrato fluido	PM119-00
LARANJA-AMARGA, extrato fluido	PM120-00
NOZ-DE-COLA, extrato fluido	PM121-00
NOZ-VÔMICA, extrato fluido	PM122-00
RATÂNIA, extrato fluido	PM123-00
VALERIANA, extrato fluido	PM124-00

ÓLEOS, GORDURAS E CERAS

ALECRIM, óleo	PM125-00
ALGODÃO, óleo refinado	PM126-00
ANIS-DOCE, óleo	PM127-00
CAMOMILA, óleo	PM128-00
CANELA-DA-CHINA, óleo	PM129-00
CANELA-DO-CEILÃO, óleo	PM130-00
CAPIM-LIMÃO, óleo	PM131-00
CERA DE CARNAÚBA	PM132-00
COENTRO, óleo	PM133-00
CRAVO-DA-ÍNDIA, óleo	PM134-00
EUCALIPTO, óleo	PM135-00
EUCALIPTO-LIMÃO, óleo	PM136-00
FUNCHO, óleo	PM137-00
GIRASSOL, óleo refinado	PM138-00
HORTELÃ-DO-BRASIL, óleo	PM139-00
HORTELÃ-PIMENTA, óleo	PM140-00
LARANJA-AMARGA, óleo	PM141-00
LARANJA-DOCE, óleo	PM142-00
LIMÃO, óleo	PM143-00
MANTEIGA DE CACAU	PM144-00
MELALEUCA, óleo	PM145-00
NOZ-MOSCADA, óleo	PM146-00
OLIVA, óleo virgem	PM147-00
PALMA-ROSA, óleo	PM148-00
TOMILHO, óleo	PM149-00

COENTRO, óleo
Coriandri aetheroleum

Óleo volátil obtido por hidrodestilação, a partir de frutos secos de *Coriandrum sativum* L., contendo, no mínimo, 65,0% de linalol (C₁₀H₁₈O, 154,25).

CARACTERÍSTICAS

Líquido límpido, incolor a amarelo-claro com odor característico de especiarias.

IDENTIFICAÇÃO

Proceder conforme descrito em *Cromatografia em camada delgada* (5.2.17.1).

Fase estacionária: sílica-gel GF₂₅₄.

Fase móvel: acetato de etila e tolueno (5:95).

Solução amostra: diluir 10 µL da amostra a ser examinada em 1 mL de tolueno.

Solução referência: diluir 10 µL de linalol e 2 µL de acetato de geranila em 1 mL de tolueno.

Revelador: misturar, na ordem, 0,5 mL de anisaldeído, 10 mL de ácido acético glacial, 85 mL de álcool metílico e 5 mL de ácido sulfúrico.

Procedimento: aplicar na cromatoplaça, separadamente, em forma de banda, 10 µL da *Solução amostra* e 10 µL da *Solução referência*. Desenvolver o cromatograma. Remover a cromatoplaça e deixar secar ao ar por 15 minutos. Nebulizar a placa com o *Revelador*, aquecer entre 100 °C e 105 °C durante 10 a 15 minutos.

Resultados: no esquema a seguir há as sequências de zonas obtidas com a *Solução referência* e a *Solução amostra*. Outras zonas podem, ocasionalmente, aparecerem.

Parte superior da placa	
Acetato de geranila: zona de coloração rosa-violácea	Zona de coloração rosa-violácea
Linalol: zona de coloração rosa-violácea	Zona de coloração rosa-violácea
	Zona de coloração rosa-violácea de menor intensidade
Solução referência	Solução amostra

TESTES

Densidade relativa (5.2.5). 0,860 a 0,880.

Índice de refração (5.2.29.4). 1,462 a 1,470.

Rotação óptica (5.2.8). +7° a +13°.

Índice de acidez (5.2.29.7). No máximo 3. Determinar em 5 g de amostra.

Perfil cromatográfico. Proceder conforme descrito em *Cromatografia a gás (5.2.17.5)*. Utilizar cromatógrafo provido de detector por ionização de chama, coluna capilar de 60 m de comprimento e 0,25 mm de diâmetro interno, revestida com polietilenoglicol, com espessura de filme de 0,25 µm. Utilizar nitrogênio ultrapuro como gás de arraste (1 mL/minuto).

Temperatura:

	Tempo (minutos)	Temperatura (°C)
Coluna	0 – 10	60
	10 – 75	60 → 190
	75 – 120	190
Injetor		220
Detector		240

Solução amostra: óleo volátil de coentro.

Solução referência (1): dissolver 10 µL de α-pineno, 10 µL de limoneno, 10 µL de γ-terpineno, 10 µL de p-cimeno, 10 mg de cânfora, 20 µL de linalol, 10 µL de α-terpineol, 10 µL de acetato de geranila

e 10 µL de geraniol em 1 mL de hexano. Armazenar, sob refrigeração, em frasco hermeticamente fechado e ao abrigo da luz.

Solução referência (2): diluir 5 µL de geraniol em hexano e diluir para 10 mL com o mesmo solvente.

Procedimento: injetar volume de 0,2 µL da *Solução amostra* e da *Solução referência* no cromatógrafo a gás, utilizando divisão de fluxo de 1:65. Determinar as concentrações relativas por integração eletrônica pelo método de normalização.

Examinar o perfil cromatográfico da *Solução amostra*. Os picos característicos no cromatograma obtido com a *Solução amostra* deverão ter tempos de retenção similares àqueles obtidos com o cromatograma da *Solução referência* ou a identificação confirmada com a cromatografia a gás, acoplada a detector seletivo de massas, operando nas mesmas condições que a cromatografia a gás com detector por ionização de chama.

Adequabilidade do sistema

Resolução entre picos: *Solução referência (1)*, mínimo 1,5 entre os picos referentes ao linalol e cânfora.

Limite de exclusão: área sob o pico do cromatograma obtido com a *Solução referência (2)* (0,05%).

No cromatograma obtido com a *Solução amostra*, verificar a presença dos componentes conforme segue: α -pineno, 3,0 a 7,0%; limoneno, 1,5 a 5,0%; γ -terpineno, 1,5 a 8,0%; *p*-cimeno, 0,5 a 4,0%; cânfora, 3,0 a 6,0%; linalol, 65,0 a 78,0%; α -terpineol, 0,1 a 1,5%; acetato de geranila, 0,5 a 4,0%; e geraniol, 0,5 a 3,0%.



Figura 1 - Cromatograma ilustrativo obtido com óleo volátil de *Coriandrum sativum* L., por cromatografia à gás acoplada a detector por ionização de chama. 1- α -pineno, 2- limoneno, 3- γ -terpineno, 4- *p*-cimeno, 5- cânfora, 6- linalol, 7- α -terpineol, 8- acetato de geranila, 9- geraniol.

Determinação da pureza quiral. Proceder conforme descrito em *Cromatografia a gás (5.2.17.5)*. Utilizar cromatógrafo provido de detector por ionização de chama, coluna capilar de 30 m de comprimento e 0,25 mm de diâmetro interno, revestida com β -ciclodextrina modificada, com espessura de filme de 0,25 μm . Utilizar nitrogênio ultrapuro como gás de arraste (1,3 mL/minuto).

Temperatura:

	Tempo (minutos)	Temperatura ($^{\circ}\text{C}$)
Coluna	0 – 65	50 \rightarrow 180
Injetor		230
Detector		230

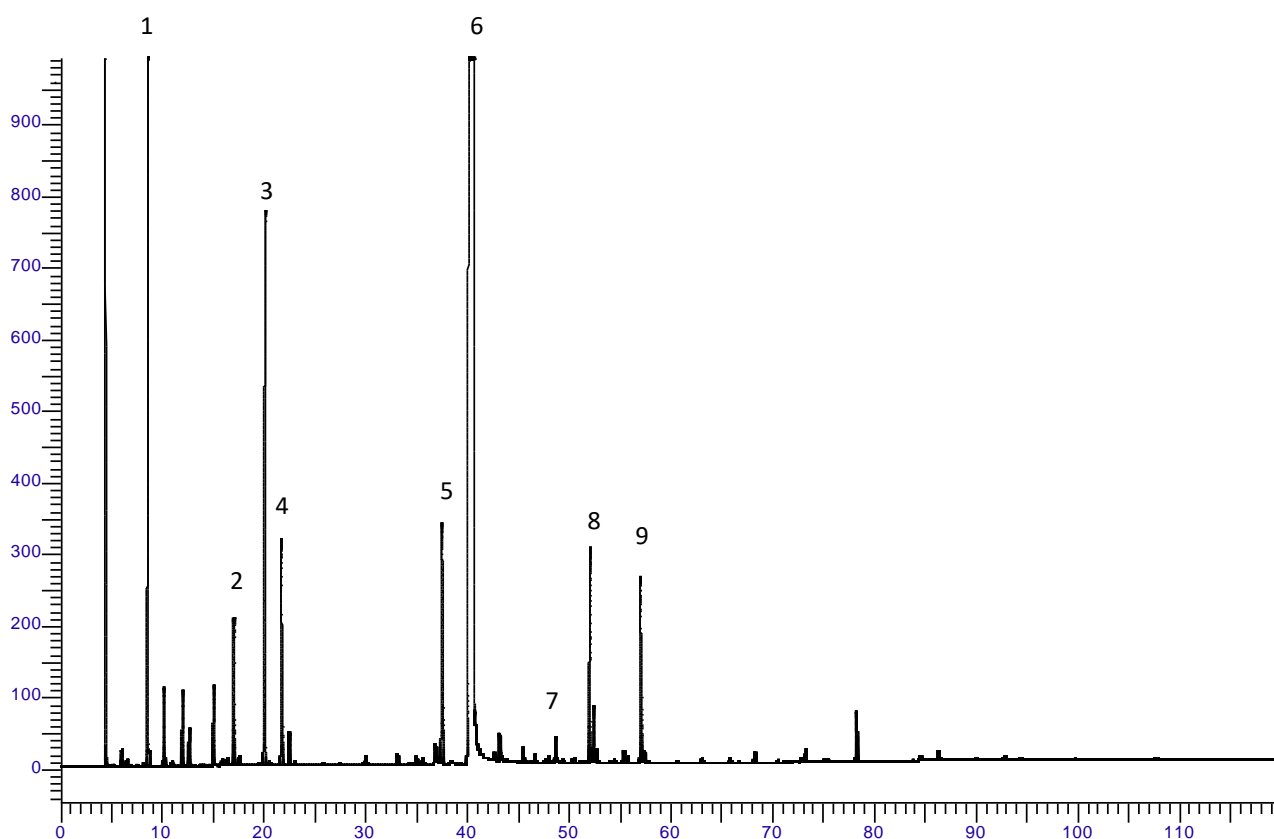
Solução amostra: dissolver 0,02 g da amostra em pentano e completar o volume para 10 mL com o mesmo solvente.

Solução referência: dissolver 10 μL de linalol e 5 mg de borneol em pentano e completar o volume para 10 mL com o mesmo solvente.

Procedimento: injetar volume de 1,0 μL da *Solução amostra* e da *Solução referência* no cromatógrafo a gás, utilizando divisão de fluxo de 1:30.

Adequabilidade do sistema

Resolução entre picos: *Solução referência*, mínimo 5,5 entre os picos referentes ao (*R*)-linalol (1 $^{\circ}$ pico) e (*S*)-linalol (2 $^{\circ}$ pico) e, no mínimo, 2,9 entre os picos do (*S*)-linalol e borneol (3 $^{\circ}$ pico).

Limite: no máximo 14% de (*R*)-linalol. Calcular o teor de (*R*)-linalol, em porcentagem, segundo a expressão:

$$\text{TRL} = \frac{A_R}{A_S + A_R} \times 100$$

em que,

TRL = teor de (*R*)-linalol %;

A_S = área sob o pico correspondente ao (*S*)-linalol;

A_R = área sob o pico correspondente ao (*R*)-linalol.

EMBALAGEM E ARMAZENAMENTO

Em recipiente hermeticamente fechado ao abrigo da luz e do calor.